

Seminario Internacional "Mujer Joven y Cáncer de Mama: Retos y Respuestas"

Octubre 20 y 21, 2014
Ciudad de México



Bertha Aguilar
@fundacion_cimab
@bertha_aguilari
Fundacion Cim*ab
Bertha Aguilar

Bertha Aguilar es Licenciada en Relaciones Industriales, egresada de la Universidad Iberoamericana. En su trayectoria profesional trabajó como Gerente de Capacitación en empresas como Xerox, y Grupo Industrial Peñoles. Esposa, madre de Santiago y Renata. Fue detectada con Cáncer de mama a los 31 años. El ejercicio ha sido parte fundamental en su vida ya que gracias a él pudo detectar el cáncer de mama y canalizar positivamente el tratamiento. Hoy su entereza y determinación la han hecho correr tres maratonés.

Mujer activa y emprendedora, sigue con su incansable lucha de llevar información actualizada a todas las mujeres y a la sociedad para detectar oportunamente este padecimiento. A partir de querer compartir su experiencia personal como sobreviviente de cáncer de mama para acompañar y apoyar a las mujeres que han asumido el reto de no dejarse vencer por esta enfermedad impulsa la creación de Cimab de la que es socia Fundadora y Presidenta.

Cimab fue creada en Octubre del 2002 con un objetivo claro: "Atacar el problema desde la raíz". Con más de una década de experiencia trabajando por crear conciencia sobre la detección temprana del cáncer de mama y sus tratamientos, está interesada en incidir en políticas públicas para facilitar el acceso a mastografías de tamizaje de calidad a más mujeres asintomáticas.



Dr. Armando Ahued Ortega
Secretario de Salud del Distrito Federal
@S_SaludCDMX
@A_Ahued
Secretaría de Salud del Distrito Federal

Médico cirujano egresado de la Universidad Autónoma Metropolitana (UAM).

Entre los cargos que ha desempeñado destacan:

Asesor médico del Director de la Jurisdicción Sanitaria No. XIII de los Servicios Coordinados de Salud Pública en el Distrito Federal, dependiente de la SSA.

Jefe de Servicios Médicos y Asistenciales de la delegación Miguel Hidalgo del Distrito Federal.

Secretario Particular del Supervisor General de Servicios a la comunidad en la Procuraduría General de Justicia del DF, del Subsecretario Forestal y de la Fauna Silvestre de la Secretaría de Agricultura y Recursos Hidráulicos, del Coordinador de Asesores de la Dirección General del Banco Nacional de Crédito Rural, S.N.C.

Asesor del Director General del Banco Nacional de Crédito Rural, S.N.C.

Gerente Médico en el Banco Nacional de Obras y Servicios Públicos, S.N.C.

Subsecretario de Servicios Médicos e Insumos de la Secretaría de Salud del Gobierno del Distrito Federal.

Presidente del Consejo Directivo de Servicios de Salud Pública del Distrito Federal.

Es miembro de la Asociación Mexicana de Hospitales, A.C.; de la Asociación Nacional de Médicos Generales y Familiares, A.C. y de la Sociedad de Médicos para el Estudio de las Adicciones.

Durante su gestión, el Banco Nacional de Obras y Servicios Públicos, S.N.C. (BANOBRAS), le otorgó un reconocimiento Nacional al Mérito Laboral.

Seminario Internacional “Mujer Joven y Cáncer de Mama: Retos y Respuestas”

**Octubre 20 y 21, 2014
Ciudad de México**



Rosa María Álvarez Gómez

 **@incanMX**

 **Instituto Nacional de Cancerología**

Facultad de Medicina, Ciudad Universitaria, UNAM.

Integrante y becaria del Programa del Alta Exigencia Académica (PAEA), así como de los Núcleos de Calidad Educativa (NUCE).

Estancia en el laboratorio de Inmunoparasitología, Departamento de Medicina Experimental (UNAM), a cargo de la Dra. Ingeborg Becker Fauser, durante ciclos básicos (2 años).

Promedio: 8.92 (escala del 1-10).

Posgrado: Especialidad en Genética Médica (avalada por la UNAM, con sede en el Instituto Nacional de Pediatría, SSA, del 1º de marzo del 2008 al 28 de febrero del 2011).

Promedio: 9.5 (escala del 1-10).

Maestría: Maestría en Ciencias Biológicas (Biomedicina), Posgrado en Ciencias Biológicas, UNAM, 2012-2014. Mención Honorífica.

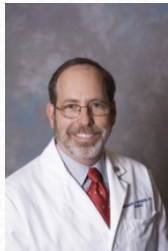

Benjamin Olney Anderson

 **@UW**

 **@UWMedicine**

 **University of Washington
UW Medicine**

Presidente de la Iniciativa Global de Salud de Mama. Profesor de Cirugía y Medicina de Salud Global de la Universidad de Washington, Seattle, EE.UU.

Su práctica esta dedica al cuidado de los pacientes con problemas de salud de mama y cáncer. Dentro de los intereses clínicos del Dr. Anderson se encuentran la cirugía de mama oncoplastica, mejorando los resultados oncológicos y cosméticos de aquellos pacientes con intervenciones quirúrgicas complejas.

Tiene cargos docentes conjuntas en la División Centro Fred Hutchinson de Investigación del Cáncer de Ciencias de Salud Pública y el Departamento de Salud Global de la Universidad de Washington.

Dirige el Breast Health Clinic en el Seattle Cancer Care Alliance (SCCA).

De 2005 a 2007, el Dr. Anderson sirvió como Presidente de la Sociedad Americana de Enfermedades de Mama (ASBD).

El Dr. Anderson creó y preside el Breast Health Global Initiative (BHGI), que incluye recursos desarrollados para el cáncer de mama y la detección temprana, el diagnóstico y tratamiento en los países de ingresos bajos y medianos (PIBM).

Contribuyó en la Organización Mundial de la Salud (OMS) Prevención del Cáncer y la Resolución control de 2005.

La Sociedad Americana de Oncología Clínica (ASCO) otorgó al Dr. Anderson su 2011 Premio de Socios en Progreso. En 2012 fue elegido miembro de la Junta de Directiva de la Unión Internacional contra el Cáncer (UICC), la organización profesional internacional más antigua que aborda el control mundial del cáncer.

Dr. Anderson ahora preside la National Comprehensive Cancer Network (NCCN), Comité Internacional del Programa.

Más recientemente, el Consorcio Nacional de mama (NCBC) le otorgó su Premio a la Inspiración 2013, reconociendo su dedicación y esfuerzos para mejorar la calidad y eficacia de la atención del cáncer de mama en todo el mundo.

Seminario Internacional “Mujer Joven y Cáncer de Mama: Retos y Respuestas”

Octubre 20 y 21, 2014
Ciudad de México



Sharon Bober

 **@DanaFarber**
@harvardmed

 **Dana-Farber Cancer Institute**
Harvard Medical School

Directora Programa de Salud Sexual, Instituto para el Cáncer Dana-Farber. Profesora Asistente del Departamento de Psiquiatría de la Escuela de Medicina de Harvard. Boston, Massachusetts, EE.UU.

Sharon Bober es psicóloga clínica e investigadora en el Instituto para el Cáncer Dana-Farber y es la Psicóloga Consultora para el Programa de Mujeres Jóvenes con Cáncer de Mama de Dana-Farber. Sharon es la Directora fundadora del Programa de Salud Sexual en Dana-Farber, el cual es un programa multi-disciplinario que provee cuidados a sobrevivientes adultos y pediátricos de cáncer con efectos secundarios al tratamiento de esta patología. El Programa de Salud Sexual en Dana Farber fue el primer programa de su especie en Nueva Inglaterra, y es uno de los pocos programas en EE.UU que ofrece apoyo y recursos a sobrevivientes adultos de cáncer pediátricos.

El trabajo de la Dra. Bober contribuye a la investigación en y desarrollo de modelos de cuidados clínicos en el área de sobrevivencia al cáncer y medicina sexual. Ella también imparte lecciones en medicina clínica en varios contextos sobre como hablar de aspectos sexuales con paciente y sobrevivientes.

Líneas de Investigación de la Dra. Bober:

Intervenciones de Salud Sexual para mujeres después de tratamiento para cáncer

Desarrollo psicosexual de sobrevivientes de cáncer pediátricos

Intervenciones psicosexuales para mujeres con BRCA+ quienes recibieron cirugía de reducción de riesgo, como la mastectomía preventiva y ooforectomía.

Técnicas de comunicación de salud sexual para médicos practicantes.

La Dra. Bober ha publicado y presentado ampliamente sobre sus hallazgos en investigación y sobre su labor clínica. Ella también está interesada en usar innovadores grupos educativos para llegar a los sobrevivientes de cáncer y está desarrollando actualmente una plataforma “Webinar” para intervenciones de salud sexual en sobrevivientes a cáncer ovárico quienes n tienen acceso a centros médicos que ofrezcan el servicio.



Dr. Víctor Hugo Borja Aburto

 **@Tu_IMSS**

 **Instituto Mexicano del Seguro Social**

Originario de Guayameo, estado de Guerrero, el Dr. Borja cursó la carrera de Médico Cirujano en la Universidad Autónoma Metropolitana-Xochimilco. Cursó las maestrías de Salud Pública, y de Ciencias en Epidemiología en el Instituto Nacional de Salud Pública; obtuvo un Doctorado en Epidemiología por la Universidad de Carolina del Norte en Chapel Hill, E.U.A., Por su compromiso y trabajo profesional con la salud pública del país, la divulgación científica de sus contribuciones e impacto en las áreas epidemiológica y de salud ambiental, es un salubrista mexicano reconocido a nivel internacional. Profesionalmente inició sus actividades como médico en el Centro Nacional de Medicina de Aviación. Fue

Seminario Internacional “Mujer Joven y Cáncer de Mama: Retos y Respuestas”

**Octubre 20 y 21, 2014
Ciudad de México**

profesor de epidemiología de varias generaciones en la Escuela de Salud Pública de México del Instituto Nacional de Salud Pública, donde también fue Director de Epidemiología y Bioestadística. Fue investigador del Departamento de Farmacología y Toxicología del CINVESTAV-IPN. En la Dirección General de Salud Ambiental de la Secretaría de Salud fue director fundador del Centro Nacional de Salud Ambiental y tuvo también a su cargo la Dirección de Análisis de Riesgos.

En 2001 se integró al IMSS, donde ha sido titular de dos Coordinaciones Normativas (de Salud en el Trabajo y de Vigilancia Epidemiológica) y de dos Unidades Normativas (de Salud Pública y de Atención Primaria a la Salud).

Es Miembro de la Academia Nacional de Medicina de México y del Consejo Nacional de Salud Pública. Ha sido profesor invitado de cursos en el ámbito de la epidemiología a nivel nacional e internacional y asesor de tesis de maestría y doctorado del INSP, CINVESTAV y la UNAM. Es miembro del Sistema Nacional de Investigadores (Nivel III). Ha sido miembro del Comité Editorial de Occupational and Environmental Medicine y de International Journal of Occupational Health, así como revisor de trabajos enviados a publicación a otras ocho revistas de prestigio internacional. Por su trabajo científico ha recibido los siguientes premios: de Investigación en el Área de Investigación en Salud Pública y Ciencias Sociales en el II Encuentro Nacional de Investigadores de la Secretaría de Salud, el premio a la Investigación Epidemiológica de la Fundación Glaxo Wellcome y la Beca de desarrollo de liderazgo de la Fundación MacArthur.

Ha publicado 96 artículos científicos en revistas nacionales e internacionales, 10 capítulos de libros y editado 2 libros. Sus principales aportaciones al conocimiento han sido sobre los efectos de la calidad del aire en la Ciudad de México (con 1,568 citas a sus trabajos publicados con este tema) los cuales fueron empleados en los estudios de evaluación de riesgos de la Agencia de protección Ambiental de los Estados Unidos, la OMS, la Comisión Ambiental Metropolitana y las Normas Oficiales Mexicanas de calidad del Aire. Sus estudios sobre los efectos en salud de otros contaminantes como plaguicidas y metales han sido ampliamente citados por la literatura internacional (1,424 veces). Por este conocimiento fue representante de México ante el Grupo de Trabajo de Manejo Seguro de Sustancias Químicas en el Acuerdo de Cooperación Ambiental del Tratado de Libre Comercio de América del Norte. También fue representante de México en la iniciativa para eliminar el DDT en Mesoamérica. Como coordinador de Salud en el Trabajo del IMSS modificó los procesos para el reconocimiento justo de los accidentes y enfermedades de trabajo y evitar el subregistro de los mismos. Desarrolló una cédula electrónica que facilita la evaluación del estado de invalidez y da mayor certeza al dictamen médico. Junto con la Secretaría del trabajo inició los trabajos para la elaboración de una nueva lista de enfermedades de trabajo, con base en evidencia científica, para la reformada Ley Federal del trabajo. Como coordinador de vigilancia epidemiológica fue un miembro del equipo de tarea para la atención de la pandemia de influenza en el IMSS y desarrolló un sistema de información para la vigilancia epidemiológica que permitió tener datos útiles para la oportuna toma de decisiones. Esta información fue base para 6 publicaciones del tema, entre ellas una en Lancet, que han sido citados ampliamente (648 citas). Por este trabajo de vigilancia epidemiológica recibió un reconocimiento del H. Consejo Técnico del IMSS como médico destacado. Como Titular de la Unidad de Salud Pública impulsó la ampliación de cobertura de los programas preventivos (PREVENIMSS) y la evaluación de su impacto en la salud de los derechohabientes. Apoyó la creación de la Unidad de Atención Primaria a la Salud para impulsar mejoras en las funciones esenciales de la atención que se ofrece en el primer nivel de atención, proceso de vital importancia en la asistencia y cuidados de la población mexicana.

Seminario Internacional "Mujer Joven y Cáncer de Mama: Retos y Respuestas"

Octubre 20 y 21, 2014
Ciudad de México

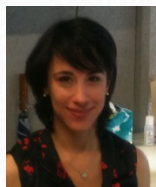

Dra. Yanin Chávarri Guerra

 @incmnszmx

 Instituto Nacional de Ciencias Médicas y Nutrición "Salvador Zubirán"

La Dra. Yanin Chávarri Guerra estudió la carrera de medicina en la Universidad Anáhuac (1994-2000). Realizó la residencia de Medicina Interna (2002-2005) y la subespecialidad de Oncología Médica (2005-2008) en el Instituto Nacional de Ciencias Médicas y Nutrición, Salvador Zubirán. Reconocida por el Consejo Mexicano de Oncología. Posteriormente, realizó una especialidad sobre Investigación en Cáncer de Mama en el Massachusetts General Hospital y la Universidad de Harvard, en Boston, E.U. Estudió la Maestría en Ciencias Médicas en la UNAM. Tiene nombramiento del sistema nacional de investigadores I. Desde el 2008, la Dra. Chávarri es médica oncóloga adscrita al Departamento de Hematología y Oncología en el INCMNSZ como investigadora en Ciencias Médicas tipo "C" donde realiza actividades asistenciales, consulta de pacientes e investigación relacionada con cáncer de mama. Participa en los consensos nacionales sobre el tratamiento del cáncer de mama. Miembro activo del SMeO, ASCO, ESMO y LACOG.



Lic. José Ignacio Campillo García

 @funsalud

 FUNSALUD

Ocupa el cargo de Presidente Ejecutivo en la Fundación, a partir del 10 de junio de 2014. Es Licenciado en Derecho por la Universidad Nacional Autónoma de México, con postgrado en Desarrollo Económico por la Universidad de Birmingham, Inglaterra; Diplomado en Planeación y Desarrollo Económico, por la Universidad de Cornell, N. Y., EUA, y Diplomado en Alta Dirección de Empresa por el Instituto Panamericano de Alta Dirección de Empresa (IPADE), México. Fungió como investigador adjunto, del sociólogo e historiador José Iturriaga, para la reedición de la obra "Estructura Social y Cultural de México". Prestó sus servicios como consultor de la Organización Mundial de la Propiedad Industrial, para el establecimiento de registros nacionales de transferencia de tecnología, know how, patentes y marcas. Fue el primer Director General del Fideicomiso para la Industria Asociada Conasupo-Somex (FIA). Se desempeñó como Secretario Técnico del Gabinete de Comercio Exterior, dependiente de la Presidencia de la República, con una intensa participación, entre otras, en el proceso de negociación del ingreso de México al GATT. Mediante concurso por oposición, fungió como Magistrado Numerario en el Tribunal Superior de Justicia, habiendo sido Presidente de la Primera Sala Civil. En la Secretaría de Salud se desempeñó como Subsecretario de Regulación y Fomento Sanitario, desde donde impulsó la formulación de Normas Oficiales Mexicanas e instrumentos regulatorios para garantizar la calidad en la prestación de los servicios de salud. Fue Cónsul General de México en Sacramento, California, EUA, y Procurador Federal de Protección al Ambiente (PROFEPA), dependiente de la Secretaría del Medio Ambiente y Recursos Naturales, Miembro del Consejo Nacional de Seguridad Nacional del Gobierno Federal (2000 – 2003); invitado permanente en la Conferencia Nacional de Procuradores de Justicia del Gobierno de la República; y miembro del Consejo de Administración de BANCOMEXT.

Seminario Internacional "Mujer Joven y Cáncer de Mama: Retos y Respuestas"

**Octubre 20 y 21, 2014
Ciudad de México**

En su experiencia laboral en el sector empresarial, ha sido Director General Adjunto de Compañía Minera Cananea, y Director Corporativo de Comercio Exterior de Grupo IUSA; Vicepresidente de la casa consultora Caza de Estrategias Latinoamérica S. C., fundando posteriormente BL Grupo Consultor S. A. de C. V., del que ha sido hasta ahora su presidente y director general.

Es Académico de Número en la Academia Mexicana de Derecho y Economía, y de la Academia Mexicana de Derecho Ecológico. Entre sus publicaciones están "La Otra Doctrina Social de la Iglesia". Ediciones Robin; "Prolegómenos de Filosofía Moral. Introducción para una Ética Profesional", Coordinador de la obra, Editorial Porrúa; "El Acuerdo Paralelo Ambiental, a 10 Años de Distancia", compilación de Jorge Witker; "El Tratado del Libre Comercio de América del Norte. Evaluación Jurídica: Diez Años Después". Instituto de Investigaciones Jurídicas- UNAM; "Los Medicamentos Genéricos Intercambiables", compilación de Juan Ramón de la Fuente, "Referentes de Salud Pública en México. UNAM. En el ámbito deportivo, fundó y fue el primer Presidente de la Federación Mexicana de Taekwon Do.



Javier Dávila Torres.

 **@Tu_IMSS**

 **Instituto Mexicano del Seguro Social**

Actualmente se desempeña como Director de Prestaciones Médicas del Instituto Mexicano del Seguro Social, fue Coordinador de Políticas de Salud, Titular de la Unidad de Educación, Investigación y Políticas de Salud entre el 2006-2010-2012. De enero a septiembre del 2011 se desempeñó como Secretario Particular del Dr. José Ángel Córdova Villalobos, Secretario de Salud Federal. Del 2005 al 2006 fungió como Asesor del Dr. Julio Frenk Mora, Secretario de Salud Federal. Del 2002 al 2005, fue Subdirector de Regulación de Atención a la Salud y Subdirector de Prevención y Protección a la Salud, en la Dirección Médica del ISSSTE.

Es autor del libro "El IMSS en el Sistema Nacional de Salud: Situación actual, retos y propuestas de política" (Agosto 2012), Editorial Fondo de Cultura Económica. Prólogo Dr. Guillermo Soberón, Contraportada Dr. Jesús Kumate Rodríguez, exsecretarios de Salud de México.

Ha participado como Coautor en los siguientes libros:

·Capítulo "Interacción del Sistema Nacional de Salud" Tomo: Servicios de Salud en México. Colección Platino de la Academia Mexicana de Cirugía. (Enero 2009).

·Libro "Grupos Relacionados con el Diagnóstico (GRD) – IMSS Producto Hospitalario" (Octubre de 2011).

·Coautor del libro "Buenas Prácticas en Calidad y Seguridad en la Atención Médica del Paciente". Colección Medicina de Excelencia. (Septiembre 2013).

Editor de la Colección Medicina de Excelencia. (Septiembre 2013).

Ha participado en presentaciones del diagnóstico del Sistema Nacional de Salud en la OPS, Banco Mundial y BID.



Pedro Escudero De Los Ríos

 **@Tu_IMSS**

 **Centro Médico Nacional "Siglo XXI"
Instituto Mexicano del Seguro Social**

Cursó la carrera de medicina en la FES Iztacala UNAM, ingresando posteriormente a la especialidad de Cirugía General y aplicando a la subespecialidad de Cirugía Oncológica cursó los estudios correspondientes en el Hospital de Oncología de CMN, IMSS titulándose como Cirujano Oncólogo. Realizó un postgrado en Cirugía Oncológica en el Instituto Goustave Roussy en Paris, Francia. Adscrito al

Seminario Internacional “Mujer Joven y Cáncer de Mama: Retos y Respuestas”

**Octubre 20 y 21, 2014
Ciudad de México**

Departamento de Tumores Ginecológicos del Hospital de Oncología, con sede en el HGO 4 del IMSS, posteriormente fue designado jefe de este Departamento ubicado ya en el Hospital de Oncología. Cursó el Diplomado en Cirugía de Mínima Invasión en Ginecología Oncológica. En el periodo 2001-2007 fue el Director Médico y desde octubre del 2007 ocupa el cargo de Director en dicho Hospital. Tiene estudios de Maestría en Administración de Sistemas de Salud. Ha participado en la elaboración de diferentes capítulos de libros y ha publicado numerosos artículos. En el periodo 2008-2009 fue Presidente de la Sociedad Mexicana de Oncología. Hoy tiene a su cargo la Dirección General del Hospital de Oncología en el Centro Médico Nacional Siglo XXI.

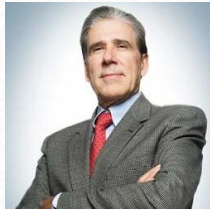

Julio Frenk Mora

 **@HarvardHSPH**
 **@julio_frenk**

 **Harvard School of Public Health**

Dr. Julio Frenk se convirtió en decano de la Facultad y T & G Angelopoulos profesor de Salud Pública y Desarrollo Internacional en la Escuela Harvard de Salud Pública el 1 de enero de 2009. Dr. Frenk es una eminente autoridad en la salud mundial que se desempeñó como Secretario de Salud de México, desde 2000 a 2006. Cursó una ambiciosa agenda para la reforma del sistema de salud del país, con énfasis en corregir la desigualdad social. Él es quizás mejor conocido por su trabajo en la introducción de un programa de seguro nacional de salud, conocido como Seguro Popular, que amplió el acceso a la atención de la salud de decenas de millones de mexicanos que anteriormente no asegurados. Dr. Frenk fue director general fundador del Instituto Nacional de Salud Pública de México, una de las principales instituciones de educación para la salud y la investigación en el mundo en desarrollo. En 1998, el Dr. Frenk se unió a la Organización Mundial de la Salud (OMS) como director ejecutivo a cargo de Pruebas Científicas e Información para las Políticas, la OMS por primera vez de forma explícita la unidad a cargo de desarrollar una base científica para las políticas de salud para lograr mejores resultados. Más recientemente, se desempeñó como investigador principal en el programa de salud global de la Fundación Bill & Melinda Gates Foundation, y como presidente del Instituto Carso de la Salud en Ciudad de México. Es presidente de la junta directiva del Instituto para la Métrica de la Salud y Evaluación de la Universidad de Washington. Dr. Frenk tiene un título en medicina de la Universidad Nacional Autónoma de México, así como tres grados avanzados de la Universidad de Michigan: Maestría en Salud Pública, Maestría en Sociología y un doctorado en la organización y la sociología médicas. Además de sus trabajos académicos, que incluyen artículos en revistas académicas, así como muchos libros y capítulos de libros, ha escrito dos novelas más vendidas para los jóvenes, explicando las funciones del cuerpo humano. En septiembre de 2008, el Dr. Frenk recibió el premio Ciudadano Global Clinton para cambiar "la forma en profesionales y responsables políticos de todo el mundo piensa en la salud".



Ma. Cecilia González Robledo

 **@inspmx**

 **Instituto Nacional de Salud Pública**

Doctora en Ciencias de Salud Pública con área de concentración en Sistemas de Salud por el Instituto Nacional de Salud Pública de México, es Maestra en Gerencia para el Desarrollo por la Universidad Pontificia Bolivariana y Epidemióloga por la Universidad de Antioquia, estas dos últimas en Colombia.

Seminario Internacional “Mujer Joven y Cáncer de Mama: Retos y Respuestas”

**Octubre 20 y 21, 2014
Ciudad de México**

Actualmente es coordinadora titular del Doctorado en Salud Pública, Investigadora en Ciencias Médicas y pertenece al Sistema Nacional de Investigadores, nivel I.

Tiene amplia experiencia en el área de investigación, docencia y evaluación de programas y políticas, con los cuales ha obtenido diversos reconocimientos.

Otras experiencias laborales han sido en administración de servicios de salud en el Instituto de Seguro Social de Colombia y en la Secretaría de Salud de México. Ha sido docente en pregrado y posgrado en las áreas de epidemiología, salud pública, metodología de la investigación, seguridad social, administración de servicios de salud.

Sus áreas de interés son: enfermedades crónicas no transmisibles (en particular cáncer de mama), evaluación de programas y políticas de salud y recursos humanos en salud.



Erin Hasselberg

 **@JSIhealth**

 **JSI**

La Mtra Hasselberg actualmente supervisa la provision anual de más de 100 actividades y consultas técnicas en una variedad de áreas de salud pública y a más de 20 países para un portafolio internacional que incluyen clientes como Secretarías de Salud, USAID, Fundación Gates, Agencias de la ONU y otras organizaciones multi y bilaterales.

Adicionalmente Erin Hasselberg sirve como Asesora Técnica Senior para el Centro de Logística de Salud en la John Snow Inc (JSI), donde durante la última década ha trabajado con diversas Secretarías de Salud, el Gobierno de EE.UU, organizaciones no gubernamentales, corporaciones privadas e instituciones académicas en más de una docena de países en África, Asia y América Latina. Durante este tiempo se ha dedicado a fortalecer la capacidad de organizaciones e individuos para asegurar que productos básicos de salud lleguen al cliente.

Durante la tenencia de Erin con los dos clientes más importantes en la cadena de suministros para USAID, supervisó la inclusión sustentable de cursos de gerencia en cadenas de suministro en más de 25 instituciones de educación superior en países de bajos y medianos ingresos.

El mes de Mayo del 2013 y a los 34 años de edad, Erin Hasselberg fue diagnosticada con cáncer de mama grado I, y someterse a cirugía, radiación y por los próximos 10 años, tendrá que recibir tratamiento hormonal coadyuvante.

Ella ha propuesto hacer de su condición de salud personal, su causa profesional primordial, y busca encontrar mayores maneras de expandir el trabajo de JSI en la prevención del cáncer y el cuidado del paciente con cáncer en contextos de recursos limitados.

Trabaja de manera cercana con el programa Para Mujeres Jóvenes con Cáncer de Mama en el Instituto para Cáncer Dana-Farber, Boston Massachusetts EE.UU., donde ella recibió su tratamiento y lugar donde ha recaudado cerca de 25,000 USD para apoyar las actividades en educación a pacientes del mismo programa.

La Mtra. Hasselberg ostenta el cargo de Profesora Adjunta y Asistente Clínica en la Escuela de Salud Pública de la Universidad de Boston, donde ofrece un curso en gerencia de cadenas de suministros en salud pública. Obtuvo su maestría en la Escuela de Salud Pública T.H. Chan de Harvard y su licenciatura.

Seminario Internacional “Mujer Joven y Cáncer de Mama: Retos y Respuestas”

**Octubre 20 y 21, 2014
Ciudad de México**



Dr. Julio de la Jara

Subdirector de Investigación en Reproducción Humana, Instituto Nacional de Perinatología Isidro Espinosa de los Reyes

Twitter: @INPer_mx

Facebook: Instituto Nacional de Perinatología



Mercedes Juan López

Twitter: @SSalud_mx

@_MJuan_

Facebook: Secretaría de Salud



Secretaria de Salud de México. Médico Cirujano egresada de la Universidad Nacional Autónoma de México (UNAM), Ciudad de México, se especializó en Medicina de Rehabilitación y se graduó con honores. Recibió su Maestría en Rehabilitación Neurológica de la Universidad Autónoma Metropolitana, Ciudad de México. En su distinguida carrera se ha desempeñado como secretaria técnica del Gabinete de Salud de la Presidencia de la República, Subsecretaria de Regulación y Fomento Sanitario de la Secretaría de Salud, Diputada Federal, LVII Legislatura, secretaria de la comisión de Salud y de la Población y Desarrollo, vicecoordinadora de la fracción parlamentaria del PRI, comisionada de Operación Sanitaria de la Comisión Federal para la Protección contra Riesgos Sanitarios (COFEPRIS), miembro del Consejo Social de la Junta de Gobierno del Instituto Nacional de las Mujeres, Presidente Ejecutivo de la Fundación Mexicana para la Salud. La Dra. Juan López ha publicado numerosos artículos científicos y libros sobre una amplia gama de temas, entre ellos la discapacidad y la rehabilitación, el papel de las mujeres en el cuidado de la salud, la contaminación ambiental y la modernización de las normas de salud en México, entre otros.

Seminario Internacional “Mujer Joven y Cáncer de Mama: Retos y Respuestas”

Octubre 20 y 21, 2014
Ciudad de México



Felicia Marie Knaul

 **Felicia M. Knaul**
Cáncer de mama: Tómatelo a Pecho A.C.
Harvard Global Equity Initiative (HGEI)
Global Task Force on Cancer Care & Control in Developing Countries
 **@Tomateloapecho**

@HarvardHGEI

@GTFCCC

@Funsalud

@FeliciaKnaul

Felicia Marie Knaul. Es Profesora asociada de la Facultad de Medicina de Harvard y Directora de la Iniciativa Harvard de Equidad Global. Adicionalmente, preside el Grupo de Trabajo sobre Cobertura Universal de la Salud en las Américas de la Organización Panamericana de la Salud; es Profesora Investigadora Honoraria en Ciencias Médicas por el Instituto Nacional de Salud Pública de México y Economista principal en la Fundación Mexicana para la Salud. Desde septiembre del 2014 funge como co-presidenta de la Comisión Internacional de Lancet en Cuidados Paliativos y Control de Dolor, encabezando un equipo multidisciplinario para romper con las inequidades en el acceso a medicamentos paliativos a nivel global.

Su trabajo de investigación se centra en las áreas de salud global; cáncer, particularmente cáncer de mama; salud de la mujer; sistemas de salud y reforma; financiamiento de la salud y acceso universal a cuidados paliativos y control del dolor.

La Dra. Knaul cuenta con más de 160 publicaciones, incluyendo informes gubernamentales. En 2012, dirigió una publicación en Lancet que hace una revisión de la reforma del sistema de salud mexicano. Es miembro de la Lancet Commission on Women and Health, del consejo editorial de Lancet Global Health y editora para Global Health and Cancer de The Oncologist. Ha coordinado series de investigación para The Lancet y el WHO Bulletin.

Como resultado de su experiencia personal, fundó Cáncer de Mama: Tómatelo a Pecho, A.C., una organización mexicana sin fines de lucro creada con el objetivo de impulsar la investigación y formación de recursos humanos en América Latina. Ha dado numerosas conferencias relacionadas con el reto global del cáncer de mama como paciente y líder de la sociedad civil y como investigadora en sistemas de salud. Tómatelo a Pecho (Grupo Santillana, 2009) y Beauty without the Breast (Harvard University Press 2013) relatan su experiencia personal. Su trabajo en la materia ha sido reconocido en varias publicaciones incluyendo Science.

La Dra. Knaul ha creado y coordinado diversas redes de investigación y concientización. Es co-fundadora de la Comisión Global para Ampliar el Acceso a la Atención y Control del Cáncer y autora principal de Closing the Cancer Divide (2012). Asimismo, coordina la Red Global sobre Equidad y Salud que agrupa investigadores de América Latina, Asia y África.

Ha ocupado puestos de alto nivel dentro del gobierno federal en México en las Secretarías de Educación y Desarrollo Social y en Colombia en el Departamento de Planeación. La Dra. Knaul es miembro de diversos consejos y juntas de gobierno, incluyendo el EAT Forum, la Unión Internacional para el Control del Cáncer, la Fundación México en Harvard, el Instituto Jalisciense de Cancerología. En 2013, fue reconocida como una de las mujeres más influyentes de México.

Seminario Internacional “Mujer Joven y Cáncer de Mama: Retos y Respuestas”

Octubre 20 y 21, 2014
Ciudad de México



Matteo Lambertini

 **Matteo Lambertini**

Investigador Clínico en el Instituto de Cáncer Dana-Farber. Residente en Medicina Oncológica en el IRCCS AOU San Martino-IST, Universidad de Génova.

El Dr. Lambertini es un médico residente en oncología de 4to año del Hospital Académico IRCCS AOU San Martino-Ist en Génova Italia. Trabaja con el Profesor Pronzato y el Dr. Del Mastro dando atención especializada a pacientes con cáncer de mama. Principalmente el Dr. Lambertini está involucrado en el manejo de cáncer de mama en pacientes jóvenes, en particular enfocándose en la atención de problemas de fertilidad y del embarazo.

Con el Dr. Del Mastro y el Dr. Peccatori, él está involucrado en algunos proyectos en Italia buscando la preservación de la fertilidad y el manejo de cáncer de mama durante el embarazo: desde el 2012 es miembro del comité directivo de recomendaciones para la preservación de la fertilidad en pacientes con Cáncer de la Asociación Italiana de Oncología Médica (AIOM).

Recientemente junto con el apoyo del Dr. Del Mastro, dio inicio a un estudio prospectivo en diferentes estrategias de preservación de la fertilidad en mujeres jóvenes que padecen cáncer de mama, y otro estudio prospectivo en mujeres con cáncer de mama durante o después del embarazo. Éste ensayo clínico denominado “PREFER” por “PREgnancy y FERtility” está planeado extenderse a través de Italia en un futuro cercano.

Fue becario del Instituto de Cáncer Jules Bordet en Bruselas Bélgica, junto con el Dr. Hatem Azim uno de los líderes en el campo de fertilidad y embarazo en pacientes con Cáncer de Mama.

Así mismo, desde Julio de este año ha trabajado con la Profesora Ann Partridge (miembro de la Sociedad American de Oncología Clínica o ASCO por sus siglas en Inglés) en el “Programa para Mujeres Jovenes con Cáncer de Mama, Programa para Supervivencia en Adultos” en la unidad de Oncología de Mama en el Instituto de Cáncer Dana-Farber en Boston, Massachusetts, EE.UU.

Ha presentado información como primer autor en varias juntas internacionales, y ha publicado varios artículos de revisión por homólogos y editoriales en diarios científicos.

Recientemente presento los resultados del ensayo PROMISE-GIM6, el mayor ensayo en fase III evaluando el rol de los análogos de la HLHL durante quimioterapia como estrategia de preservación de la función ovárica en pacientes candidatos de tratamientos con gonado-tóxicos.



Amelia Lizárraga Ruíz

Jefa del Departamento de Salud Reproductiva, Secretaría de Salud, Jalisco

 **@saludjalisc**

 **Salud Jalisco Gobierno Estatal**

Seminario Internacional “Mujer Joven y Cáncer de Mama: Retos y Respuestas”

Octubre 20 y 21, 2014
Ciudad de México



María Guadalupe Loeza Tovar

 **@gloaeza**

 **Guadalupe Loeza**

Nació en la Ciudad de México, 12 de agosto de 1946, es una escritora mexicana, autora de numerosos libros en la que ironiza acerca de la clase alta mexicana.

Algunos de sus libros son recopilaciones de sus artículos publicados en periódicos como Unomásuno y La Jornada. Actualmente es columnista del periódico Reforma y está casada con el doctor Enrique Goldbard. Durante la campaña presidencial en México de 2006 mostró simpatía con el candidato del Partido de la Revolución Democrática, Andrés Manuel López Obrador y acudió a varios de sus mítines. En 2009 fue candidata a diputada federal por el PRD pero perdió la elección contra la candidata del Partido Acción Nacional, Gabriela Cuevas Barrón. Guadalupe Loeza tiene detractores, los cuales siempre le reprochan lo mismo basados en lo dicho por Guillermo Sheridan, quien asegura “Que en varias ocasiones ha plagiado sus artículos” cuando en la realidad sólo ha podido demostrar que lo hizo dos veces; la primera, de un periódico argentino dónde omitió el nombre de la autora de un texto que Loeza citó y la segunda, en donde omitió las comillas de una información obtenida en la enciclopedia libre, Wikipedia. Guadalupe Loeza obtuvo en la pasada elección del 5 de julio poco más 37,000 votos en la delegación Miguel Hidalgo. En el año 2011 participó en un Congreso en la UDEM, organizado por la Federación de estudiantes de Tabasco (FETAB) en donde más de 300 personas escucharon su exitosa plática.

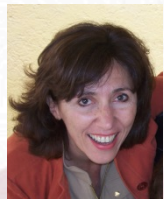

Lizbeth López Carrillo

 **@inspmx**

 **Instituto Nacional de Salud Pública**

Química Farmacéutica Bióloga en tecnología de alimentos de la Universidad la Salle, Maestra en Salud Pública, Maestra en Ciencias en Epidemiología de la Escuela de Salud Pública de México, Doctora en Salud Pública de la Universidad de Yale. La Dra. López Carrillo inició sus labores en la Secretaría de Salud en 1980, y fue directora de investigación en desarrollo y salud en el Instituto Nacional de Salud Pública, donde actualmente funge como profesora-investigadora.

Su producción científica actual asciende a 120 artículos, 3 libros, 14 capítulos de libros y ha graduado alrededor de 40 alumnos de posgrado. Entre las distinciones que ha recibido se encuentra la beca de liderazgo que le otorgó la Fundación McArthur, el reconocimiento como investigadora nacional nivel III por parte de Sistema Nacional de Investigadores, 15 premios de investigación epidemiológica nacionales y uno internacional.

Las aportaciones científicas de la Dra. Lizbeth López Carrillo provienen principalmente de la aplicación de la metodología epidemiológica moderna para dilucidar problemas de salud debidos a la interacción entre la exposición a contaminantes ambientales y la dieta, en particular en relación al cáncer mamario y el gástrico así como el neuro-desarrollo infantil

Seminario Internacional "Mujer Joven y Cáncer de Mama: Retos y Respuestas"

Octubre 20 y 21, 2014
Ciudad de México



Dr. Susan M. Love, MD, MBA

🐦 @DrLoveResearch

@DrSusanLove



Dr. Susan Love Research Foundation

Dr. Susan Love es considerada como uno de las mujeres especialistas de salud más confiables y respetadas en Estados Unidos y una "madre fundadora" del movimiento del cáncer de pecho. Dr. Love co-fundó la National Breast Cancer Coalition. Se desempeñó como Profesor Clínico de Cirugía en la Escuela David Geffen de Medicina en UCLA y fue laprimera directora del Centro del Seno Revlon / UCLA. Fue nombrada por el presidente Bill Clinton para servir en la Junta Consultiva Nacional de Cáncer en el periodo 1998-2004. El libro de la mama de la Dr. Susan Love, se encuentra en su quinta edición desde Octubre de 2010 y está disponible en siete idiomas, es considerado "la Biblia para las mujeres con cáncer de mama" por The New York Times.

Su reputación activista proviene de su papel como una de las "madres fundadoras" del movimiento de defensa del cáncer de mama en la década de 1990 como uno de los fundadores de la Coalición contra el Cáncer (NBCC) National Breast.

Dr. Susan Love es mejor conocida como una guía de confianza a las mujeres en todo el mundo a través de sus libros y de la web de su Fundación. Una verdadera visionaria. Los proyectos recientes del Dr. Amor incluye el Army of Women (Ejército de Mujeres), una solución innovadora para las mujeres y científicos asociados para acelerar la investigación básica traslacional. La campaña ha reclutado a más de 376.000 mujeres que se han inscrito para participar en la investigación para encontrar la causa y prevención de cáncer de seno.

En octubre de 2012, la Fundación de Investigación de la Dr. Susan Love lanzó la Health of Women [HOW] Study™, (Salud de la Mujer) un estudio de cohorte en línea para identificar la causa del cáncer de seno.

En junio de 2012, el Dr. Amor fue diagnosticada con leucemia. Después de un exitoso trasplante de células madre de su hermana, ella está de vuelta en el trabajo y más impaciente que nunca para encontrar la causa del cáncer de mama y acabar de una vez por todas.



Rafael Lozano Ascencio.

🐦 @inspmx



Instituto Nacional de Salud Pública

Director del Centro de Investigación en Sistemas de Salud del Instituto Nacional de Salud Pública de México y Profesor de Salud Global en el Instituto para la Métrica y Evaluación de la Salud (IHME) de la Universidad de Washington. Ocupó el cargo de Director General de Información en Salud en la Secretaría de Salud de México y colaboró tres años con la Organización Mundial de la Salud (OMS). También colaboró en la Fundación Mexicana para la Salud en donde coordinó los trabajos de la Unidad de Evaluación de Necesidades en Salud del Centro de Economía y Salud. Fue Investigador Asociado dos años en el Centro de Estudios Demográficos y de Desarrollo en la Universidad de Harvard. Es uno de los fundadores del Instituto Nacional de Salud Pública. Fue jefe del Dpto. de Epidemiología en la Escuela Nacional de Salud Pública y Director del área de Investigación sobre Transición Epidemiológica en el CISP. Hace más de dos décadas que el Dr. Lozano imparte cursos de licenciatura y posgrado, contribuyendo a la formación de una nueva generación de expertos en epidemiología y en la evaluación de sistemas de salud. Es miembro del Sistema Nacional de Investigadores Nivel II y de la Academia de Nacional de Medicina de México. También pertenece al Grupo que coordinó el estudio sobre la Carga Mundial de la Enfermedad 2010; al Grupo de Asesoría Técnica de la Red de Métrica en Salud de la OMS, y al Grupo Consultivo de Estadísticas de Salud de la Organización Panamericana de la Salud (OPS). Es Médico Cirujano por la Universidad Nacional Autónoma de México, Maestro en Medicina Social por la

Seminario Internacional “Mujer Joven y Cáncer de Mama: Retos y Respuestas”

Octubre 20 y 21, 2014
Ciudad de México

Universidad Autónoma Metropolitana de México y cuenta con más de 80 artículos revisados por pares en torno a sus investigaciones.



H. Kim Lyerly
@DukeU
@DukeMedSchool
@HKimLyerly
Duke University

Profesor Gearoge Barth Geller de Investigación de Cáncer, es Profesor de Cirugía, Profesor Asociado de Patología y Profesor Asistente de Inmunología en la Universidad de Duke en Carolina del Norte, EE.UU. Fue nombrado en 2008 por el Presidente de Estados Unidos George Bush para ejercer en el Consejo Consultivo Nacional del Cáncer, que supervisa al Instituto Nacional de Cáncer en Estados Unidos. Actualmente ejerce en el Sub-Comité de Salud Mundial del Consejo Consultivo Nacional del Cáncer. También ha sido incluido en el Instituto Nacional del Consejo de Salud de los Consejos, y en la Junta Directiva del Instituto Nacional de la Salud Oficina de Investigación del SIDA.

Ha sido miembro del Consejo Asesor Científico de la Fundación Susan G. Komen for the Cure y la Fundación Burroughs Wellcome. Dr. Lyerly es un muy buscado para consultoría y asesoramiento. Ha sido miembro de los consejos asesores externos de los Centros de Cáncer para MD Anderson de la Universidad de Michigan, la Universidad de Chicago, la Universidad de Alabama, Universidad de Arizona, la Universidad de Boston, y Purdue. Se ha desempeñado como asesor de la Universidad de Washington, Case Western Reserve y en el Instituto de Ciencias clínica y translacional.

Como cirujano oncólogo se ha desempeñado como Investigador Principal de Duke Breast SPORE y como el Director del Centro Integral del Cáncer de Duke entre 2003 y 2011 el Dr. Lyerly es un experto internacionalmente reconocido en el tratamiento del cáncer y la inmunoterapia

Ha publicado más de 300 artículos científicos y capítulos de libros, y editado 10 libros de texto sobre la cirugía, inmunoterapia Y nuevas terapias contra el cáncer. Él se desempeña en el consejo editorial de 12 revistas científicas.

Dr. Lyerly ha estado involucrado activamente en la investigación del cáncer en la educación en Asia por más de 10 años. Tiene colaboraciones de investigación en el tratamiento del cáncer, la inmunoterapia del cáncer, y genómica del cáncer con miembros de la facultad en China. Ha sido un miembro de la facultad del Grupo de Oncología Médica de Australia Taller de Ensayos Clínicos y ha realizado ensayos clínicos taller en Singapur, China, India, y Pakistán. Actualmente dirige un taller con la Food and Drug Administration de Estados Unidos dirigida al aceleramiento en la entrada para los mercados para el tratamiento del cáncer.

Seminario Internacional “Mujer Joven y Cáncer de Mama: Retos y Respuestas”

Octubre 20 y 21, 2014
Ciudad de México



Laura Magaña Valladares

 **@inspmx**

 **@LauraMagVall**

 **Instituto Nacional de Salud Pública**

La Dra. Laura Magaña Valladares, es licenciada en Educación. Realizó su Maestría en Tecnología Educativa y es Doctora en Administración Educativa por la Universidad de Gallaudet en Washigton, D.C. Así mismo es capacitadora certificada del Programa de Habilidades de pensamiento del Hadassah-Wizo-Canada Research Institute de Israel.

La Dra. Magaña tiene más de 30 años dedicada a la educación superior en universidades públicas y privadas de México, en organizaciones educativas en Estados Unidos, programas de naciones unidas en Centroamérica y organizaciones no gubernamentales en Centro América y Europa. Entre sus múltiples cargos destacan: Coordinadora de Asesores en la Dirección General de Educación Especial del Estado de México; Consultora Educativa de UNICEF para el Programa en Centro América; Directora de la Facultad de Educación de la Universidad de las Américas; Directora Ejecutiva del Instituto Mexicano-Norteamericano de Relaciones Culturales; Consultora para los Programas Educativos del Gobierno de Dinamarca; Coordinadora General Académica de la Universidad Anáhuac; Consultora Educativa en el Programa Hispano de Easter Seals en Michigan; Directora de la Facultad de Educación y Desarrollo Humano de la Universidad La Salle. Ha sido también profesora, capacitadora y conferencista, en diversos foros en Universidades nacionales y extranjeras, y su línea de investigación son los ambientes educativos y el uso de la tecnología en la educación. Pertenece al Sistema Nacional de Investigadores (SNI) y al Sistema Estatal de Investigadores (SEI).

Actualmente es Secretaria Académica del Instituto Nacional de Salud Pública, puesto que ocupa desde hace nueve años, y desde donde ha liderado la más importante innovación educativa y tecnológica de la escuela en sus 92 años de existencia teniendo un impacto regional. La Dra. Magaña es miembro activo en organizaciones educativas tales como: Asociación Mexicana de Apoyo al Sobresaliente; la Red Internacional de Apoyo a la Educación del sordo; y miembro de la junta de gobierno del Colegio de Artes y Ciencias de la Universidad de Oakland, EUA; Miembro del Comité Ejecutivo de Troped; Miembro Activo del Comité de Asesores Internacional (IAC) de la Salud Pública Global y Presidente del Comité de Capacitación GEMNet, entre otros.



Dr. José Mario Márquez Amezcua

Subsecretario de Servicios de Salud del Estado de Puebla

 **@PueblaSana**

 **Puebla Sana**

Cuenta con una Maestría en Ciencias de la Salud Pública.

Actualmente Subsecretario de Servicios de Salud del Estado de Puebla. Director General de Salud Pública, Secretaría de Salud de Jalisco, Septiembre 2011

Director de Participación Social, Secretaría de Salud Jalisco, Asistente de la Dirección General de Salud Pública

Secretaría de Salud Jalisco, Septiembre 2001 a junio 2002

Seminario Internacional “Mujer Joven y Cáncer de Mama: Retos y Respuestas”

**Octubre 20 y 21, 2014
Ciudad de México**

Jefe del Departamento de Salud Reproductiva, Secretaría de Salud Jalisco, Marzo 1997 a septiembre 2001

Secretario Técnico del Grupo Estatal Interinstitucional de Salud Reproductiva del Estado de Jalisco, Secretaría de Salud Jalisco, Marzo 1997 a junio 2002

Secretario Técnico del Grupo Estatal para la Prevención de la Mortalidad Materna y Perinatal del Estado de Jalisco

Secretaría de Salud Jalisco, Marzo 1997 a junio 2002

Facilitador de la Región Sanitaria No. XI para la Certificación de Cobertura Universal por la OPS en el Estado de Jalisco, Secretaría de Salud Jalisco, Facilitador de la Región Sanitaria No. VI para la

Certificación de Cobertura Universal por la OPS en el Estado de Jalisco, Secretaría de Salud Jalisco

Epidemiólogo Jurisdicción No. IV, Región La Barca, Jalisco, Secretaría de Salud Jalisco

Profesor Investigador Asistente, Universidad de Guadalajara, Departamento de Salud Pública, Instituto Regional de Investigación e Salud Pública

Profesor Adjunto de la Cátedra de Epidemiología, Carrera de Medicina Grupo Primero, Universidad de Guadalajara

Profesor Adjunto de la Cátedra de Antropología Médica, Carrera de Medicina Grupo Tercero, Universidad de Guadalajara

Logros

Premio de Excelencia en Arranque Parejo en la Vida, en la categoría al funcionamiento de los Servicios Integrales para la prevención de la discapacidad con el proyecto: No más niños ciegos. Mayo 2006.

Gobierno de la República.

Reconocimiento por su comprometida y entusiasta participación como Coordinador Académico del Congreso Nacional de Familia, febrero 2005. Sistema DIF – Secretaría de Salud.

Reconocimiento por su profesional participación en la organización del Congreso Nacional de Familia y Feria de la Familia, julio 2004. Sistema DIF – Secretaría de Salud

Reconocimiento por su participación y apoyo en bien de la población necesitada, durante la administración 1995 – 2001. Gobierno de Jalisco.

Reconocimiento por la extraordinaria participación en la coordinación y organización del Curso Análisis Crítico de Rutinas en la Atención del Parto de la Mujer Jalisciense, agosto 1999. Secretaría de Salud Jalisco.

Reconocimiento por su destacada labor realizada durante su servicio social en la localidad de Jaluco, Jalisco, febrero 1992 – enero 1993. Secretaría de Salud y Bienestar Social del Estado de Jalisco.

Reconocimiento en honor a sus méritos en su rotación el área de pediatría, agosto – octubre 1990.

Instituto Mexicano del Seguro Social.

Reconocimiento como Líder de la Estrategia de Prevención y Promoción de la Salud durante la Línea de Vida. Julio 2003. Subsecretaría de Prevención y Protección de la Salud.

Reconocimiento Jurado Deliberador del Premio Jalisco 2006. Universidad de Guadalajara

Seminario Internacional “Mujer Joven y Cáncer de Mama: Retos y Respuestas”

**Octubre 20 y 21, 2014
Ciudad de México**



Antelmo Abelardo Meneses García
@incanMX
Instituto Nacional de Cancerología

El Dr. Abelardo Meneses es Médico Cirujano Partero por la Universidad Autónoma de Puebla con la Sub-especialidad en Patología Oncológica. Es Doctor en Investigación en Medicina por el Instituto Politécnico Nacional, cuenta con un Máster en Oncología Molecular por el Centro de Investigación Biomédica en España y con un diplomado en “Calidad Total en la Gerencia Hospitalaria”. Universidad Nacional Autónoma de México. Facultad de Contaduría y Administración. Ha sido profesor de Patología y Medicina Bucal en la Universidad Autónoma de Metropolitana, Profesor de Patología en el Instituto Politécnico Nacional. Es Miembro de la Asociación Mexicana de Médicos Anatomopatólogos, de la Sociedad Latinoamericana de Patología, Miembro de la Academia Mexicana de Cirugía, de la Academia Nacional de Medicina y del Sistema Nacional de Investigadores con el Nivel II. Miembro del Registro CONACYT de Evaluadores Acreditados (RCEA) y del South West Oncology Group

Es el líder Fundador del Registro Histopatológico de las Neoplasias Malignas en México, Secretario de la Asociación Mexicana de Médicos Anatomopatólogos, Presidente de la Sociedad Médica del Instituto Nacional de Cancerología, Presidente del comité de Ética en el Instituto Nacional de Cancerología. Secretario del Consejo Técnico Consultivo. Instituto Nacional de Cancerología. Cuenta con más de 140 publicaciones científicas nacionales e internacionales y con 1484 citas bibliográficas. Es editor de nueve libros, por mencionar algunos; Principales Neoplasias Malignas en México; Tumores de cabeza y cuello; Inflammatory Breast Cancer; Unidades Funcionales en Oncología. Autor y/o colaborador en 20 capítulos de libro. Y ha participado como coordinador de los Libros: Clínicas Oncológicas en Iberoamérica. “Hemato-Oncología”, “Cáncer Colorrectal” Biología Molecular en Cáncer”, “Tópicos Selectos de Oncología Bucal”.



Dr. Alfonso Petersen Farah
Secretario Técnico del Consejo Nacional de Salud
@SSalud_mx
@AlfonsoPetersen
Secretaría de Salud

Nació el 2 de febrero de 1961 en el seno de una familia tradicional tapatúa. Es el quinto hijo del matrimonio formado por el Ing. Carlos Petersen Biester y la Sra., Marta Farah Gortázar. El amor a su profesión la heredó de su abuelo, el Dr. Luis Farah Mata, quien se distinguió por ser un médico muy humanista y maestro emérito de la Escuela de Medicina de la Universidad de Guadalajara.

Estudió en el Instituto de Ciencias y es egresado de la Escuela Mexicana de Medicina de la Universidad La Salle de la ciudad de México, de la que egresó en junio de 1983. Realizó su internado rotatorio de pregrado en The American British Cowdray Hospital en el Distrito Federal mientras que su servicio social lo prestó en el Departamento de Enseñanza e Investigación Médica de la Secretaría de Salubridad y Asistencia. Obtuvo la Especialidad en Medicina Interna en la Universidad Nacional Autónoma de México, su tesis la realizó sobre la Diabetes Mellitas aprobando el examen final de la especialidad con Mención Honorífica.

Seminario Internacional “Mujer Joven y Cáncer de Mama: Retos y Respuestas”

**Octubre 20 y 21, 2014
Ciudad de México**

Su experiencia laboral en el campo de la medicina comienza como enfermero de la Unidad Coronaria del Instituto Nacional de Cardiología, Médico Adscrito en el Servicio de Medicina Interna del Hospital de la Luz de Guadalajara; Jefe del Departamento de Atención Integral a la Salud de la SSJ. Fue también Coordinador de los programas “Médico Amigo”, “Cirujano te Visita” y “Red Médica” de la Secretaría de Salud, en donde también fue Director de Jurisdicciones Sanitarias y más tarde Director General de Jurisdicciones Sanitarias y Hospitales. Posteriormente fue Director General de Regiones Sanitarias y Hospitales de la Secretaría de Salud Jalisco y Presidente de la Junta Directiva del Instituto Jalisciense Asistencia Social hasta Marzo de 2001 y actualmente permanece en la Junta como miembro directivo. Marzo de 2001 ocupó el cargo de Secretario de Salud del Estado de Jalisco. En el 2006 fue electo Presidente Municipal de Guadalajara por un período de tres años.

El Dr. Alfonso Petersen es miembro de diversas asociaciones médicas. Es miembro titular de la Asociación de Medicina Interna de México así como de la Sociedad Jalisciense de Medicina Interna.

Desde 1985 está casado con la señora Gabriela O’ Farrill con quien ha formado una familia compuesta por Karla, Erika, Alfonso y Gabú., a quienes considera como su máximo orgullo. Confiesa que lo que más le gusta hacer, además de ejercer la medicina y cumplir sus obligaciones como funcionario, es convivir con su familia.



Abish Romero
@abishromero

Estudiante de la Maestría en Salud Pública con área de concentración en Ciencias Sociales y Comportamiento en el Instituto Nacional de Salud Pública, asistente en Tómatelo a Pecho, A.C., Miembro del Comité Ejecutivo de Advocates en The Addlife Project y Representante de Pacientes en el Programa para la Atención de Mujeres Jóvenes con Cáncer de Mama en el Instituto Nacional de Cancerología.

Abish ha participado en conferencias nacionales e internacionales en donde busca promover la importancia de la protección social en salud en países subdesarrollados y el fortalecimiento de los sistemas de salud a través de la participación multidisciplinaria para evitar el empobrecimiento de familias a causa de los gastos catastróficos.



Dra. Blanca Rico Galindo
@funsalud
FUNSALUD

Se desempeña, desde agosto de 2014, como Coordinadora de Promoción en FUNSALUD.

Es Médico Cirujano con Maestría en Ciencias Biomédicas en el área de inmunología por la Universidad Nacional Autónoma de México, donde realizó investigación básica en inmunología durante 6 años. Formó parte del grupo que dio origen al Consejo Nacional de Prevención y Control del Sida (CONASIDA), donde trabajó durante 14 años en distintos aspectos de la epidemia iniciando su formación en el campo de las políticas públicas y su experiencia en los vínculos entre salud y derechos sexuales y reproductivos, sexualidad, salud y género, y salud y derechos humanos.

Fue Directora General del Programa Mujer y Salud de la Secretaría de Salud, que después se transformó

Seminario Internacional “Mujer Joven y Cáncer de Mama: Retos y Respuestas”

**Octubre 20 y 21, 2014
Ciudad de México**

en el Centro Nacional de Equidad de Género y Salud Reproductiva, en donde contribuyó a incorporar la perspectiva de género en el sector salud. Ha ocupado puestos de dirección y coordinación en diversas organizaciones de la sociedad civil, donde también ha sido consultora.

Fue Coordinadora de la Unidad de Gestión del Proyecto de VIH/sida, financiado por el Fondo Mundial de Lucha contra el Sida, la Tuberculosis y la Malaria, en el que FUNSALUD fue el Receptor Principal. Es Presidenta del Consejo Directivo del Centro de Análisis e Investigación, A.C. (FUNDAR), desde diciembre de 2008.

Ha publicado diversos artículos sobre inmunología y sobre la epidemia del VIH/sida en revistas científicas y es coautora de algunos libros sobre sida, sexualidad, salud reproductiva y género y salud. Sobre la misma temática, fue coautora de los libros de texto gratuito de ciencias naturales de la SEP de 3°, 4°, 5° y 6° de primaria (1994-2006).



Dra. Robin Jennifer Shaw Dulin
Instituto Nacional de Cancerología

 **@incanMX**

 **Instituto Nacional de Cancerología**

Médico Cirujano por la Escuela de Medicina de la Universidad Anáhuac del Norte. Especialización en Ginecología y Obstetricia en Centro Médico ABC - The American British Cowdray Medical Center, I.A.P. Curso Avalado por la Universidad Nacional Autónoma de México (UNAM). Subespecialidad en Ginecología Oncológica por el Instituto Nacional de Cancerología, México. Certificada por el Consejo Mexicano de Ginecología y Obstetricia, el Consejo Mexicano de Oncología. Acreditada por la Secretaría de Salud y el Instituto Nacional de Cancerología en los siguientes cursos de Alta Especialidad: Ginecología Oncológica Terapéutica, Ginecología Diagnóstica, Ginecología Terapéutica del Cáncer y las Lesiones Benignas de la Mama, Colposcopia y Manejo de Lesiones Tempranas del Tracto Genital Inferior. Ha participado en varios cursos nacionales e internacionales, así como cuenta con varios artículos científicos.



Xavier Soberón Mainero

 **@INMEGEN**

 **@sancheztepoz**

 **INMEGEN Mexico**

Originario de México, D.F. Químico de la Universidad Iberoamericana, obtuvo el doctorado en Investigación Biomédica en la Universidad Nacional Autónoma de México. Desde 1981 es investigador en la UNAM, en donde además participó en la instalación y consolidación de la ingeniería genética y la biotecnología. Ha realizado estancias de investigación en el City of Hope Medical Center de Los Ángeles, así como en la Universidad de California, de San Francisco y de San Diego. Su investigación se ha centrado en la síntesis química del ADN y sus aplicaciones en el estudio de las proteínas y biocatálisis, así como en el desarrollo de biofármacos y vacunas. Ha publicado más de 60 trabajos de investigación. Ha sido profesor en los programas de maestría y doctorado en Ciencias Biomédicas y en Ciencias Bioquímicas de la UNAM, además de haber dirigido una veintena de tesis de licenciatura y posgrado. Contribuyó a crear la Licenciatura en Ciencias Genómicas de la UNAM donde también es profesor. Fue director del IBt durante dos cuatrienios (1997 y 2005). Fue Presidente de la Academia de Ciencias de Morelos en el período 2004-2006. Fue Director del Sistema Nacional de Investigadores del 2008 al 2009.

Seminario Internacional “Mujer Joven y Cáncer de Mama: Retos y Respuestas”

**Octubre 20 y 21, 2014
Ciudad de México**

Ha sido asesor en el Comité de Biotecnología de la Academia Mexicana de Ciencias y en el CONACyT desde el año 1998. Entre las distinciones que le han sido otorgadas destacan: el Premio Nacional de Química en 1999 y el reconocimiento como Investigador Nacional Nivel 3. Es miembro de la Academia Mexicana de Ciencias y de la Academia Nacional de Medicina. Actualmente es Director General del Instituto Nacional de Medicina Genómica y recientemente fue nombrado Miembro de la Junta de Gobierno de la UNAM.



Laura Estela Torres Morán
@SCJN

Laura Estela Torres Morán cursó la Licenciatura en Derecho en el Instituto Tecnológico Autónomo de México (ITAM). Se encuentra realizando el trabajo de tesis “El tratamiento del dolor en el Sistema Nacional de Salud mexicano” para obtener el título correspondiente.

En la Suprema Corte de Justicia de la Nación ha ocupado los cargos de asistente de investigación y técnico operativo. Actualmente se desempeña como profesional operativo en la Ponencia del Ministro José Ramón Cossío Díaz.

En septiembre de 2010, cuando aún tenía 24 años de edad, fue diagnosticada con cáncer de mama. Esta experiencia la llevó a desarrollar un interés especial por el tema del derecho a la protección de la salud al cual planea dedicar su desempeño profesional como abogada.



Arturo Fernando Vega Saldaña
@tomateloapecho
f **Cáncer de mama: Tómatelo a Pecho A.C.**

Médico Cirujano Ginecólogo egresado de la Universidad Nacional Autónoma de México (Cédula Profesional 254455). Actualmente realiza consulta particular de Ginecología; es coordinador nacional del Programa de Atención Integral de la Mujer en la Menopausia en la Secretaría de Salud de México y asesor del programa “Cáncer de Mama: Tómatelo a Pecho”.

Ha colaborado en la Secretaría de Salud de México desde 1977, ocupando diversos cargos: Subdirector de Cáncer de Mama, director de Salud de la Mujer, director de Planificación Familiar y Jefe del Programa Quirúrgico de Planificación Familiar, además de haber trabajado en el Hospital de la Mujer.

Es miembro de la Asociación Mexicana de Mastología, la Asociación Mexicana para Estudios del Climaterio y de la Asociación Mexicana de Endoscopia Ginecológica.

Seminario Internacional “Mujer Joven y Cáncer de Mama: Retos y Respuestas”

Octubre 20 y 21, 2014
Ciudad de México



Dra. Cynthia Villarreal-Garza.

🐦 @incanMX

📌 Instituto Nacional de Cancerología

La Dra. Cynthia Villarreal estudió la carrera de Medicina en el Tec de Monterrey y realizó la especialidades de Medicina Interna y de Oncología Médica en el Instituto Nacional de Ciencias Médicas y Nutrición Salvador Zubirán en la Ciudad de México. Es Maestra y Doctora en Ciencias Médicas egresada de la Universidad Nacional Autónoma de México. La Dra. Villarreal realizó una subespecialidad en Cáncer de Mama en el Hospital Sunnybrook Odette Cancer Center, afiliado a la Universidad de Toronto en Canadá.

Desde el 2007, es profesora de pregrado de medicina del Instituto Tecnológico y de Estudios Superiores de Monterrey. Ha sido acreedora del Premio Bienial de FUNSALUD a la Investigación en Cáncer de Mama, tres premios de la Asociación Americana de Oncología y de otro premio de la Asociación Europea de Oncología. Ha publicado 33 artículos indexados, en relación a diversos temas de cáncer, especialmente en cáncer de mama y es miembro del Sistema Nacional de Investigadores.

Actualmente, la Dra. Villarreal es la Directora del Centro de Cáncer de Mama del Tec de Monterrey y es Investigadora del Instituto Nacional de Cancerología. Coordina trabajos de investigación en conjunto con el grupo cooperativo LACOG, SLACOM, MD Anderson Cancer Center, Women's College Hospital, and City of Hope Comprehensive Cancer Center. Una de sus principales metas es ampliar el conocimiento de las características particulares de cáncer de mama en pacientes mexicanas. Así, sus tres principales áreas de investigación de interés son los siguientes: 1) Cáncer de mama en mujeres jóvenes y aspectos genéticos, 2) Factores de riesgo para el desarrollo de cáncer de mama, y 3) Biomarcadores de respuesta al tratamiento del cáncer de mam

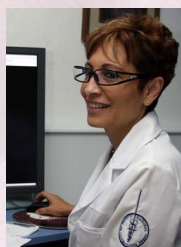

Dra. Yolanda Villaseñor Navarro

Jefa del Departamento de Radiodiagnóstico e Imagenología, INCAN

🐦 @incanMX

📌 Instituto Nacional de Cancerología

Yolanda Villaseñor Navarro está a cargo del departamento de imagen del Instituto Nacional de Cancerología de México y es profesora titular de la subespecialidad en radiología oncológica. Cuenta con una amplia experiencia en imágenes de mama. Fue presidente de la Asociación Mexicana de Mastología, y ha intervenido muy de cerca con las autoridades de la Secretaría de Salud de México como colaboradora en el área del cáncer de mama.

Seminario Internacional “Mujer Joven y Cáncer de Mama: Retos y Respuestas”

Octubre 20 y 21, 2014
Ciudad de México



Dr. Ellen Warner

🐦 @Sunnybrook
@UofT
@uoftmedicine

🏢 Sunnybrook Health Sciences Centre
U of T Medicine
University of Toronto

Medica Oncóloga en el Centro de Ciencias de la Salud de Sunnybrook, Toronto. Profesora de Medicina en la Universidad de Toronto, Canadá.

Dr. Ellen Warner realizó sus estudios en la Escuela de Medicina de la Universidad de Toronto, y terminó sus estudios médicos y su especialización en radiación oncológica en Jerusalén, Israel. Ellen Warner obtuvo una Maestría en Epidemiología Clínica por la Universidad de Toronto. Desde 1993 ha estado trabajado como médica oncóloga en el Centro de Ciencias de la Salud Sunnybrook en Toronto y es Profesora del Departamento de Medicina en la Universidad de Toronto desde 2010. Su práctica y líneas de investigación están enfocadas de manera completa en el manejo de la mujer con cáncer de mama o en alto riesgo de padecer la enfermedad. En 1994 empezó el primer programa en Toronto de pruebas genéticas para detectar BRCA en mujeres con cáncer de mama y una historia familiar sugestiva de la mutación. En 1997 lidero un estudio demostrando que la adición de un IRM a la mamografía para realizar tamizaje en mujeres de 30 años o más con una predisposición genética inherente a desarrollar cáncer de mama es mucho mas sensitivo que realizar una mamografía únicamente.

Este estudio logro que para 2011 y con financiamiento del gobierno canadiense, se estableciera un programa de detección de cáncer de mama con un estudio por RM y mamografía para mujeres con muy alto riesgo en Ontario, la provincia más grande de Canadá.

Basada en los resultados observados durante su estudio de tamizaje sobre las necesidades especiales que tiene las mujeres jóvenes diagnosticadas con cáncer, en 2008 la Dra. Warner lanzo el Programa para Mujeres Jóvenes con Cáncer de Mama o PYNK, un programa de investigación clínica y educacional especializado, enfocado en mujeres de 40 años o menos con cáncer de mama, el cual ahora le da servicio a mas de 250 mujeres jóvenes. PYNK provee apoyo personalizado a pacientes y sus familias, desde el momento que se les diagnostica con cáncer de mama y a través del tratamiento activo y seguimiento. PYNK es el único programa de su tipo en Canadá y esta financiado enteramente por donaciones privadas. La Dra. Warner es también co-investigadora de un programa de subvención de \$ 6 millones (financiado parcialmente por La Fundación Canadiense de Cáncer de Mama y el Instituto Canadiense de Investigación en Salud) cuya extensión abarca la totalidad de Canadá y se enfoca en las necesidades especiales de la mujer joven con cáncer de mama y es investigadora principal de un sub-proyecto enfocado en aspectos de la fertilidad en esta población.

Seminario Internacional “Mujer Joven y Cáncer de Mama: Retos y Respuestas”

**Octubre 20 y 21, 2014
Ciudad de México**



**Rodrigo Zamora Escudero
Director Médico, Instituto Nacional de Perinatología Isidro Espinosa de los Reyes.**

 **@INPer_mx**

 **Instituto Nacional de Perinatología**

El Dr . Rodrigo Zamora es Gineco-obstetra por el Instituto Nacional de Perinatología, profesor adjunto del curso de especialización de Gineco-obstetricia del Hospital Angeles Lomas UNAM y segundo secretario propietario de la Federación Mexicana de Colegios de Obstetricia y Ginecología, así como práctica privada en el Hospital Angeles Lomas.